ПОБЕДА БУДЕТ Z А НАМИ!

Информационный бюллетень
ГАПОУ «Камышинский политехнический колледж»
№36 от 29 апреля 2022 года

Теперь, когда мы научились летать по воздуху, как птицы, плавать под водой, как рыбы, нам не хватает только одного: научиться жить на земле, как люди.

Поздравляем преподавателей, сотрудников и студентов колледжа, родившиеся в апреле - мае, а также с ЮБИЛЕЕМ: Барыльченко Н.Н., Сатонину Е.Н.

Весенние денечки,
Теплы вы, хороши.
Сегодня именинникам
Мы скажем от души
О том, что в день рожденья
Желаем навсегда
Лишь счастья и удачи!
Лишь мира и добра!
И пусть весенний праздник
С собою принесет
Здоровье богатырское,
Да чтоб на целый год!

ЧИТАЙТЕ В ЭТОМ НОМЕРЕ:

Z – ГЕРОИ! ОТВАГА И ЧЕСТЬ!
Стр. 2

ТОЛЬКО УМЕЛЫМ И ОТВАЖНЫМ РАДОСТЬ ПОБЕДЫ ДАНА!
Стр. 2

НАЦИСТАМ НЕТ МЕСТА НА НАШЕЙ ЗЕМЛЕ
Стр. 3

ПАМЯТЬ СЕРДЦА – К 77 ЛЕТИЮ ПОБЕДЫ В ВЕЛИКОЙ ОТЕЧЕСТВЕННОЙ ВОЙНЕ, ПОЗДРАВЛЕНИЕ С ПРАЗДНИКОМ
Стр.4

РОДНАЯ МЕЛОДИЯ ПАТЕФОНА
Стр. 6

80-ЛЕТИЕ ПОДВИГА АЛЕКСЕЯ ПЕТРОВИЧА МАРЕСЬЕВА
Стр. 6

МЕЖДУНАРОДНЫЙ ТЕЛЕМОСТ: «ДЕНЬ ЕДИНЕНИЯ НАРОДОВ РОССИИ И БЕЛОРУССИИ»
Стр.6

СЕССИЯ ЗДОРОВЬЯ
Стр. 7

КОЛЛЕДЖ ВОШЕЛ В ПРОГРАММУ «ПРОФЕССИОНАЛИТЕТ»
Стр. 8

ОТ ПРОИЗВОДСТВЕННОЙ ПРАКТИКИ К УСПЕШНОМУ ТРУДОУСТРОЙСТВУ ВЫПУСКНИКОВ КОЛЛЕДЖА
Стр. 8

СКОРО ВЫПУСКНОЙ
Стр. 9

ВЕСНА – ПОРА СУББОТНИКОВ!
Стр. 9

ОБЩЕЖИТИЕ – НАШ ВТОРОЙ ДОМ
Стр. 10

КРЕПОСТЬ ТЕЛА ЕСТЬ КРЕПОСТЬ ДУХА
Стр. 10

Z-ГЕРОИ! ОТВАГА И ЧЕСТЬ!

Защитники мира. Жизнь колледжа определяют студенты. Студенчество – время осознанных надежд, осмысленных мечтаний и смелых дерзновений.

КИРИЛЛ ЯБОРОВ, выпускник Камышинского технического колледжа 2015 года мечтал стать военным. За время обучения в колледже Кирилл был дисциплинированным, ответственным и исполнительным студентом. Он всегда показывал высокий уровень знаний и пользовался уважением среди студентов и преподавателей.

Еще начиная со школьной скамьи, он увлекся поисковым движением: стал курсантом поискового военно-патриотического клуба «Сталинград». а в колледже активным участником военно-патриотического клуба Орленок.

После окончания колледжа Кирилл связал свою жизнь с десантом - поступил на службу по контракту в 56-ю бригаду ВДВ, которая ранее дислоцировалась в Камышине. Затем при переформировании воинского соединения отбыл в Крым, продолжил службу уже в новом соединении ВДВ в Ставрополе.

26 февраля 2022 года в ходе военной спецоперации Вооруженных сил России на Украине 27-летний Кирилл Яборов погиб. Героизм, мужество и преданность Родине, отдавшего жизнь в борьбе против нацистов на Украине, всегда будут жить в наших сердцах. Представлен к государственной награде - ордену Мужества посмертно. Вечная память...

ГОРЯГИН ДАНИИЛ родился в г. Камышине в 2002 году. Окончил 9 классов школы №1 г. Камышин. В стенах Камышинского политехнического колледжа Даниил получил специальность «Программирование в компьютерных системах» в 2021 году. Поступил на военную службу по призыву и продолжил по контракту в мотострелковых войсках.

Учась в колледже, Даниил был активным помощником и участником различных мероприятий. Он был скромным, ответственным, добрым, отзывчивым, хорошим другом и товарищем.

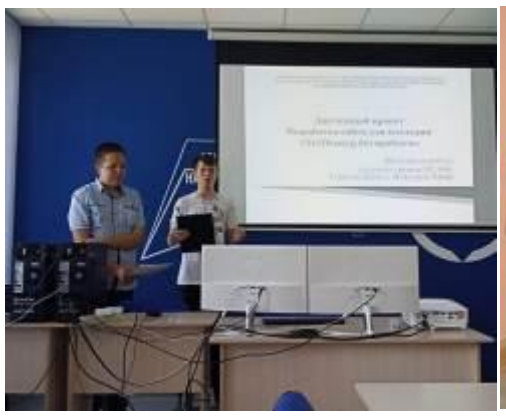

Очень был увлечен учебой, стремился освоить престижную профессию и с удовольствием посещал все практические занятия.

Совсем недавно мечтал о военной службе, о том, что станет отличным специалистом (ради чего и подписал контракт), строил жизненные планы на будущее, еще вся молодость была впереди, которая оборвалась такой трагедией. Погиб 25 февраля 2022, находясь в зоне проведения специальной операции на Украине, проявил мужество и героизм, погиб как герой...

Представлен к государственной награде - ордену Мужества посмертно.

АЛЕКСЕЙ МАРТЫНОВ. Родился в Камышине в 2000 году. Окончил 9 классов школы №19 г. Камышин. В 2016 году поступил в Камышинский политехнический колледж. Закончив учебу в колледже по профессии «Сварщик» в 2019 году, поступил на службу по контракту в Вооруженные силы России. Служил старшим механиком-водителем танкового взвода.

Алексей Мартынов был простым, светлым и спокойным парнем, которого вместе с двумя сестрами воспитывала бабушка.

За время обучения в колледже показал себя добросовестным и трудолюбивым студентом, с удовольствием посещал наш колледж, вовремя сдавал зачеты и экзамены, всегда стремился хорошо учиться, чтобы получить престижную профессию «Сварщик». Участвовал в общественных и спортивных мероприятиях колледжа. Он никогда не бежал от трудностей, старался во всем сам справиться, как настоящий мужчина. Именно про таких говорят: «На них земля держится».

Ему было всего 22. Он отметил свой день рождения за два дня до начала спецоперации российских войск на Украине. Хороший парень и высококлассный механик-водитель танкового взвода, Алексей Мартынов из поселка Госстанция в Камышинском районе был готов верно служить Родине, как только отправился в армию. Завершив срочную службу, он решил подписать контракт. Проходил службу в подразделении 20-й мотострелковой дивизии в Камышине.

С 24 февраля 2022 года по приказу и по зову сердца защищал мирных жителей Донбасса. Свой последний бой он принял 30 марта. Алексей Мартынов не дрогнул и до конца выполнил свой воинский долг... Бойца похоронили на сельском кладбище со всеми воинскими почестями. Проводить его пришло все село - от детей до стариков.

Российские солдаты защищают наш единый мир, чтобы нацизм не перекинулся на Россию. Правда на нашей стороне, мы защищаем правое дело, и мы уверены, что победа будет за нами!

ТОЛЬКО УМЕЛЫМ И ОТВАЖНЫМ РАДОСТЬ ПОБЕДЫ ДАНА!

И в эти дни мы узнаём имена смелых и отважных, мужественных и самоотверженных солдат и офицеров – защитников нашей Родины…

АЛЕКСАНДР ЗОТЕЕВ. Родился в г. Камышине в 1995 г. Окончил 9 классов школы №12. в 2011 году поступил в Камышинский технический колледж. Закончил учебу в колледже по специальности «Механизация сельского хозяйства» в 2015 году.

«Зотеев Александр Дмитриевич - лейтенант, выпускник Костромской военной академии радиационной, химической, биологической защиты имени маршала Советского Союза С.К. Тимошенко.

В ходе проведения операции по освобождению населенного пункта от националистов российские подразделения столкнулись с качественно организованной эшелонированной обороной на подступах к городу.

В ходе завязавшегося боя враг внезапно предпринял попытку контратаки и открыл ожесточенный огонь из реактивных систем залпового огня по российским войскам. Лейтенант Алексей Зотеев, командующий расчетом тяжелого огнеметного взвода, мгновенно оценив ситуацию, точным огнем уничтожил позицию вражеских РСЗО.

Расчет под командованием Алексея Зотеева, находясь под сосредоточенным огнем противника, проявив мужество и отвагу и, умело маневрируя на поле боя, нанес точное огневое поражение по внезапно выдвигающимся колоннам бронетехники и живой силы противника.

В результате умелых действий экипажа было уничтожено более 10 единиц бронетехники противника и до 40 человек живой силы. Остальная часть украинских националистов, понимая бесперспективность

дальнейшего сопротивления, бежала с поля боя. Мужественные и отважные действия расчета помогли отразить контратаки противника и развить дальнейшее наступление российских войск.

Лейтенант Зотеев Александр Дмитриевич представлен к награде «Орден Мужества» (Источник: *Mil.ru/Министерство обороны РФ)*

Нет сомнений, что герои специальной военной операции по защите Донецкой и Луганской народных республик – достойные сыны нашего Отечества и продолжатели славных традиций русского воинства!

НАЦИСТАМ НЕТ МЕСТА НА НАШЕЙ ЗЕМЛЕ!

Нацизм — это сверхагрессивная идеология, исповедующая тотальное превосходство одной нации над всеми остальными. В настоящее время мы видим, что Украина стала инструментом, посредством которого Запад осуществляет свою политику, нацеленную на установление однополярного мира. Поэтому, президент Российской Федерации В.В. Путин принял решение о проведении военной операции с целью демилитаризации и денацификация Украины. Решение о проведении спецоперации на Украине было единственным способом сохранить мир для будущего, а главная задача спецоперации – остановить геноцид в отношении русскоязычного народа.

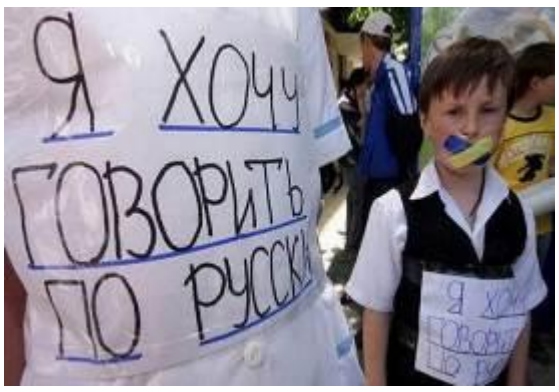

С целью формирования гражданской позиции и патриотизма в Камышинском политехническом колледже проходит цикл мероприятий, посвященный событиям в Украине. В музее Камышинского политехнического колледжа проведены уроки Мужества, в ходе которых вспомнили выпускников, погибших в горячих точках. Эти мероприятия – дань памяти всем, кто причастен к героическим и трагическим страницам уже не только афганской, чеченской войны, но выпускникам, выполняющим воинский долг в ходе специальной военной операции по денацификации и демилитаризации Украины.

Заведующая музеем Е.А. Кравцова рассказала студентам первого курса об истории колледжа, его становлении и развитии. Обучающиеся познакомились с выставкой - экспозицией «Твои герои Россия!».

В Уроках Мужества принимал участие Акимушкин Анатолий Семенович - подполковником в отставке, ветераном Вооруженных сил и труда, в прошлом преподавателем ОБЖ.

Анатолий Семенович объяснил молодым людям о причинах проведения специальной военной операции, информационной войне, развязанной против России, природе фейков и о том, как не попасться на лживые сообщения в СМИ. Ответил на многочисленные вопросы студентов и преподавателей.

ПОДДЕРЖИМ НАШИХ РЕБЯТ!

Объединяющим символом выступают знаки «Z» и «V», ими обозначают российскую технику, задействованную на территории Донбасса и Луганска. Своим участием во флешмобах и акциях студенты Камышинского политехнического колледжа выражают поддержку военным и говорят о том, что высоко ценят их боевой подвиг, участие в военной операции. Zадача будет выполнена!

КРЫМСКАЯ ВЕСНА

18 марта 2022 года на площади ДК Текстильщик состоялся праздничный концерт-митинг «Крымская весна» в честь восьмой годовщины воссоединения Крыма и Севастополя с Россией.Студенты, преподаватели и сотрудники Камышинского политехнического колледжа приняли активное участие в поддержку президента России Владимира Путина, признания ЛНР и ДНР, военной операции на Украине по принуждению к миру. ПУСТЬ В ДОНБАСС ПРИХОДИТ МИР!

#МЫВМЕСТЕ

6 марта 2022 года волонтёрский отряд ГАПОУ «Камышинский политехнический колледж» откликнулся на призыв о помощи и принял участие в благотворительной акции. Сбор помощи осуществлялся под руководством волонтерского штаба #МыВместе, #ВремяПомогать.

Пункт приема был организован на территории колледжа. Всего за 5 часов нам удалось собрать большое количество предметов личной гигиены, воду, продуктов питания, детских игрушек, одежду. Был огромный поток людей, желающих помочь. В акции приняли участие многие студенты, преподаватели и сотрудники.

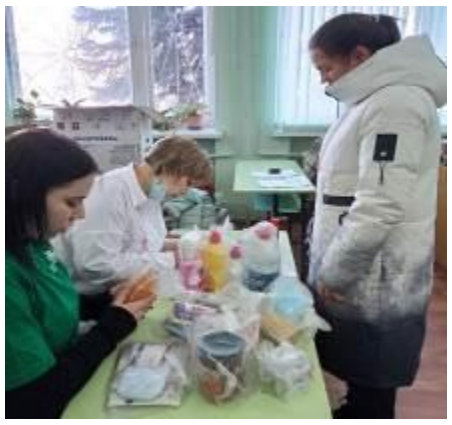

Предметы личной гигиены, канцелярские товары, сухие детские смеси, консервы, крупы и другие продукты питания с длительным сроком хранения принимались в любом количестве. В такой сложной жизненной ситуации очень важно не оставаться в стороне. Необходимо помогать тем, кто нуждается в нашей помощи. Дарите добро миру!

Пресс-центр колледжа

«ПАМЯТЬ СЕРДЦА»
К 77-ЛЕТИЮ ПОБЕДЫ В ВЕЛИКОЙ ОТЕЧЕСТВЕННОЙ ВОЙНЕ ПОСВЯЩАЕТСЯ…

Собранный материал для виртуального музея, которые представили преподаватели и студенты Камышинского политехнического колледжа никого не должен оставить равнодушным, должен затронуть самые глубины человеческих душ. Посвящается памяти павших во время Великой Отечественной войны, а также ныне живущим ветеранам, испытавшим ужасы войны.

КОМАНДИР ЛЕГЕНДАРНЫХ «КАТЮШ»

Статья из газеты Волжские просторы №16 1995 года выпуска

Автор статьи А. Ульченко.

(**студентка группы ИП-107 Целоусова А. рассказывает о своем прадедушке Целоусове Леониде Федоровиче, участнике Великой Отечественной войны**)

Шел шестой день войны. Коварно нарушив договор о ненападении и перейдя государственную границу, немецкие войска непрерывными и жестокими атаками теснили наши части на протяжении от Черного до Балтийского морей. Командир гаубичного расчета Леонид Целоусов отходил со своим артиллерийским полком , отбиваясь от озверевших захватчиков. В одном из боев на Западной Двине было потеряно много солдат, офицеров и вооружения. Когда с трудом вырвались из окружения, артиллеристов, оставшихся без пушек, отправили в резерв.

Через две недели томительного ожидания группу офицеров-специалистов артвооружения вызвали к командующему:

- Военным Советом решено отправить Вас на освоение новой грозной и совершенно секретной техники. Предупреждаю, что будете в самом пекле войны. Если возражений нет, то в добрый путь!

Через несколько дней Леонид Федорович впервые увидел мощные машины со странными установками вместо кузовов, которых народная молва несколько позже стала называть «катюшами». Времени для их освоения отвели сравнительно немного. Враг рвался к Москве. Его надо было отбросить от столицы во что бы то ни стало.

10 октября 1941 года дивизион реактивной артиллерии одной из батарей которого командовал Л.Ф. Целоусов, занял позицию на Бородинском поле. Положение было напряженным: фашисты бросили в наступление отборные моторизированные части. Они уверенно мчались на танках, бронетранспортерах и мотоциклах. И тогда им навстречу над полем боевой русской славы, где войска Кутузова развенчали миф о непобедимости французской армии Наполеона, начали выгрузку железнодорожных эшелонов с боевой силой и техникой. Через реку Нарву, что разделяла город на две части, в бинокли было видна суета на станции, пушки и орудия, установленные на окраине города. И тогда дивизион «катюш» получила приказ «Ударить по скоплению врага!»

Целоусов вывел свои установки на другой берег Нарвы. Залп батарей был неожиданным и сокрушительным. Противник потерял много танков, орудий и другой техники. Потом плененные фашисты с ужасом вспоминали какой кромешный ад творился на станции после залпа советских «катюш».

В ночь перед решающим наступлением наших войск боевые машины дивизиона заняли позицию в 27 км от Москвы. Их соседями были сибирские части и конница генерала Доватора. В непроглядной мгле «катюши» произвели пять залпов. К ним присоединилась армейская артиллерия, а чуть забрезжил рассвет – встали в полный рост пехотные полки и неудержимо пошли вперед.

Леонид Федорович Целоусов потом подсчитал, что за время героической обороны Москвы их гвардейский дивизион сделал по врагу 98 ракетных залпов и выпустил из своих установок более 40000 тысяч снарядов. Отличало реактивную артиллерию то, что после каждого залпа ее машины должны были как можно быстрее менять огневые позиции, так как фашисты по трассам снарядов сразу же засекали место расположения ракетчиков и наводили на них свою авиацию. Если в одной из установок отказывал двигатель и возникала угроза ее захвата врагом, то она уничтожалась тут же на месте специальным зарядом взрывчатки.

Много фронтовых дорог прошел с боевыми друзьями после обороны Москвы гвардии подполковник Целоусов. Воевал на Северо-Западном, Западном и Корельском фронтах, участвовал в разгроме империалистической Японии. Его «катюшам» приходилось преодолевать пустыни Монголии, выжженные степи Китая и Манчжурии. Они выходили на берега чужих рек и пели свои грозные песни.

Леонид Федорович считал, что на его долю выпало большое счастье: в первый, самый памятный парад Победы ему было доверено провести свой дивизион по Красной площади и перед Мавзолеем В.И. Ленина. Столица салютовала героям-воинам, прикрывшим ее грудью в тяжелую годину, и всем фронтовикам.

После Великой Отечественной, жизнь Л.Ф. Целоусова перестроилась на мирный лад. Он был скромным человеком, и только по большим праздникам сослуживцы по центральной сберегательной кассе Камышина могли увидеть на его груди полководческий орден Александра Невского, ордена Отечественной войны, Красной Звезды и другие боевые награды. При жизни часто выступал перед населением города с лекциями и докладами, вел задушевные беседы с молодыми рабочими и студентами.

Без всякого сомнения Леонид Федорович имел бы полное право получить приглашение на участие в параде Победы в 1995 году. Но к великому сожалению, этого замечательного человека сейчас уже нет в числе живых ветеранов войны.

Волчков Илья, студент группы М-101 рассказывает о своем прадедушке: Чернове Василии Ивановиче – гвардии старший сержант.

Чернов Василий был призван в ряды Красной Армии в марте 1942 года. Молодого солдата зачислили во взвод связи и обучили этой очень важной военной специальности.

Шли тяжелые бои под Сталинградом. Часть, в которой служил Чернов, находилась в районе Суровикино. В августе 1942 года бои были очень тяжелые, связь часто нарушалась, и налаживать ее приходилось буквально под постоянным артиллерийским и пулеметным огнем. От близко

разорвавшегося снаряда меня контузило. Два месяца не слышал и не мог разговаривать.

После выздоровления Чернова направили в полковую роту автоматчиков, а затем взяли в полковую разведку. Бои шли под Ворошиловоградом. Неоднократно приходилось переходить через линию фронта и добывать важные сведения о противнике. И вот перед разведчиками была поставлена задача взять "языка". Подступы к противнику оказались очень сложными. Впереди минное поле, пришлось с собой брать саперов. Ночью вплотную подползли к окопу противника и забросали его гранатами. Василий Иванович был ранен.

За активные действия разведчика наградили медалью "За отвагу". После выздоровления снова на фронт. Шли упорные бои за Северный Донец, особенно в районе Святогорска. Голая, чистая, ровная местность. В боях здесь погибло много наших солдат, но еще больше потерял противник. Линия обороны была прорвана. Часть пополнилась молодыми солдатами и продолжала наступление.

Освободили Одессу, форсировали Днепр, взяли Ковель, пересекли польскую границу и вышли за Вислу, заняв плацдарм южнее Варшавы.

Готовилось новое наступление. Мощным и стремительным ударом враг был отброшен за реку Одер, при форсировании которой Василий Иванович вновь был ранен и направлен в госпиталь. Вернулся в часть после 3-х месяцев лечения. Командовал расчетом 82-мм минометов, принимал участие в боях за Берлин. За проявленное мужество и воинскую доблесть награжден орденами Славы 1 и 3 степеней. Последний орден получил спустя 15 лет после войны, когда уже и не думал Василий Иванович, что награда найдет его. Подвиг солдата времени не подвластен.

Студент группы Э-302 Грушевский Максим. Мой прадедушка

Животовский Николай Григорьевич, 10.03.1926 г.р., был призван в ряды Красной Армии в октябре 1943 года Лунинским РВК Пензенской области. В апреле 1945 года воевал в войсках 3-го Украинского фронта 21 Гвардейского Воздушно-десантного стрелкового полка. За время наступательных боёв, работая телефонистом, бесперебойно обеспечивал связь батальона с полком.

В бою, 10 апреля 1945 года, между Дунайским каналом и рекой Дунай в пригороде г. Вены, устраняя порывы линии, встретился с группой немецких захватчиков. Огнём из автомата

обстрелял их, несколько немецких солдат убил. Сам в этой схватке был тяжело ранен, но с поля боя не ушёл. А ему было всего 19 лет. За этот подвиг Николай Григорьевич был награждён Правительственной наградой-Орденом «Славы 3 степени». С войны вернулся после госпиталя, в мае 1945 года. Умер в декабре 1999 года, в возрасте 73 лет. «Я благодарен ему за детей и внуков! Горжусь и помню своего прадеда Животовского Николая Григорьевича»!

Студентка ИП-107 Нещадим Полина рассказывает о прадеде-участнике Великой Отечественной войны. **Кузнецов Владимир Егорович** родился 14 декабря 1927 года в г. Балашове Саратовской области. Призван в армию 15 декабря 1944 года в возрасте 17 лет. Был направлен в учебный полк в город Львов Украинской ССР. В конце февраля 1945 года на Украине воевал с бандеровцами.

В апреле 1945 года его направили в школу младших авиационных специалистов в город Одесса. 9 мая 1945 года закончилась Великая Отечественная война. После окончания школы младших авиационных специалистов его направили в Эстонию в пограничные войска, где принимал участие в ликвидации бандитов /лесных «братьев»/. В одной из операций он был ранен осколком гранаты в шею.

В 1951 году демобилизовался. Окончил педагогический техникум в городе Аткарск Саратовской области. Работал учителем физкультуры в городе Алмазов Балашовской области. Заочно закончил механический техникум. Работал на заводе на инженерных и руководящих должностях. Имеет боевые награды.

Прадедушка Любаков Иван Степанович родился в 1902 году в с. Рыбинка, Ольховского района Сталинградской области. Был призван 12 сентября 1941 года Ольховским РВК Сталинградской области Ольховского района. Последнее место службы 335 дивизия 1123 стрелковый полк. Воинское звание-красноармеец. Пропал без вести в ноябре 1942 года. Позже было установлено, что он погиб в ноябре 1942 года и похоронен в с. Лебединка, Воронежской области.

Студент группы С-117 Булатов Максим рассказывает о своем прадеде

Сафронове Владимире Григорьевиче 1924 года рождения. Родился в г. Сарапул Удмуртской АССР. Был призван в августе 1942 года Дюртюлинской РВК Башкирской АССР в звании гвардии младшего сержанта – старшим радиотелеграфистом 1-го дивизиона 317 гвардейской минометной смоленской ордена Александра Невского.

При прорыве обороны противника в районе Шталлупенен товарищ Сафронов находясь беспрерывно на переднем крае, бесперебойно обеспечивал хорошую связь с батареей и подразделением дивизиона. В течение 14-15 января, в период наиболее ожесточенных боев, телефонная связь почти отсутствовала. Старший радист Сафронов круглые сутки своевременно передавал команды по вызову огня, в результате неоднократные контратаки противника были отражены с большими для противника потерями. За смелость и храбрость он награжден правительственной наградой – орденом Красной звезды.

Студент группы Э-103 Цыбулин Сергей рассказывает о своем прадедушке **Шевченко Григории Дмитриевиче**, псевдоним Гридшев (1925-2009). Родился 15 декабря 1925 года в простой крестьянской семье в селе Осички, Сталинградской области. Детство было очень трудное, работать в колхозе пришлось с семи лет. Закончил семь классов, продолжать обучение не было возможности, но тяга к знаниям осталась на всю жизнь. Любил музыку, еще мальчишкой самостоятельной научился играть на гармошке, не зная нотной грамоты. В 17 лет Григорий Дмитриевич начал работать на тракторе, сажал и убирал пшеницу.

Осенью 1943 года был призван в ряды Красной Армии. Служить пришлось в Польше в артиллерийских войсках шофером. Возил на огневые позиции пушки, снаряды. Прошел боевой путь по городам Польши: Люблен,

Демблен, Варшава. Там и встретил победу. Но служба после победы не закончилась. Служил еще 5 с половиной лет. На Родину с войны вернулся только 1950 году, устроился работать шофером в колхозе. В 1951 году Григорий Дмитриевич женился и с молодой женой уехал жить и работать в поселок Петров Вал, Сталинградской области. С 1951 по 1980 Шевченко Григорий трудился на железной дороге и ушел на заслуженный отдых. Однако его трудовая деятельность продолжалась еще 8 лет. Умер Григорий Дмитриевич Шевченко 6 апреля 2009 года.

Благодарим студентов и преподавателей колледжа за предоставленные материалы, фотографии, воспоминания участников войны и тыла для Виртуального музея «Мы помним. Мы гордимся». Все материалы загружены в электронную базу Виртуального музея (https://kamtk.ru/Iremember)

Для жителей нашей страны слово «ПОБЕДА» исполнено глубочайшего смысла. В нем смешались память о выживших и погибших, слезы радости и скорби. Проходят годы, десятилетия, сменяются поколения, но разве можно предать забвению подвиг воинов, защитивших не только нашу жизнь, но и само звание человека, которое хотел растоптать фашизм.

Пресс-центр колледжа

РОДНАЯ МЕЛОДИЯ ПАТЕФОНА

Мы находимся в преддверии великого праздника – 77 -летие со Дня

Победы. Этот день навсегда связан с историей каждой семьи, каждого человека, ведь победа над фашизмом – это вклад в жизнь всего человечества! Слишком дорогую цену пришлось заплатить за эту Победу, тем бережнее мы должны относиться к ней, сохраняя в своем сердце и памяти. Хранителями памяти поколений выступают не только книги, художественные фильмы, раскопки о Великой Отечественной войне, но и музейные экспонаты, которые использовались в годы войны, в тылу и на передовой.

В фойе колледжа вашему вниманию представлена экспозиция, посвященная Великой Отечественной войне. Патефон, который внес добрый вклад в большую Победу нашего народа над фашизмом. Люди военных лет часто вспоминают, о том, как собирались они вокруг патефона в лихие 40-е годы. Вспоминают всегда с большим теплом и приятной улыбкой на лицах. Рассказывают, как собравшись вокруг патефона, они танцевали под его теплые и до боли родные пластинки, вслушиваясь в звуки и ритмы друга патефона. Патефон был целым миром для людей. Он вселил в себя всё то, о чем можно было мечтать, когда из рупора лились нежные мелодии вальса или задорные песни Утесова. Чаще такая возможность могла появиться где-нибудь в госпиталях, когда сестрички выносили любимый патефон и крутили по нескольку раз одни и те же пластинки, давая возможность в эти короткие счастливые часы вспомнить бойцам своих родных и поддержать дух людей в безоговорочную и скорую победу.

Пресс-центр колледжа

80 - ЛЕТИЕ ПОДВИГА АЛЕКСЕЯ ПЕТРОВИЧА МАРЕСЬЕВА

2022 год принёс ещё одну памятную дату – это 80 - летие подвига Алексея Петровича Маресьева.

Чтобы узнать о жизни и боевом пути легендарного лётчика, студенты Камышинского политехнического колледжа посетили музей, центр патриотического воспитания А.П. Маресьева. Сотрудники музея познакомили ребят с биографией нашего легендарного земляка. Из-за тяжёлого ранения во время Великой Отечественной войны у него были ампутированы обе ноги. Однако, несмотря на инвалидность, лётчик вернулся в небо и летал с протезами. Всего за время войны совершил 86 боевых вылетов, сбил 11 самолётов врага. Впоследствии подвиг Алексея

Маресьева стал основой сюжета «Повести о настоящем человеке» Бориса Полевого.

Сотрудники музея подарили замечательную книгу «Легендарный Маресьев» в библиотеку колледжа, которая посвящена жизненному пути А. П. Маресьева. Авторы книги «Легендарный Маресьев» составили подробное

описание жизни и подвига военного лётчика: первый раздел – материалы о семье Маресьевых и воспитании будущего героя, центральное место занимает подвиг в годы Великой Отечественной войны. «Наши потомки должны знать, какой ценой досталась Победа в Великой Отечественной войне, завоеванная нашими дедами и прадедами. Мы должны передать светлую память о наших героях, которые, не щадя своей жизни, завоевали для нас Победу, чтобы сейчас над нашими головами было мирное небо».

В рамках значимой даты преподавателем литературы Рубцовой Е.С. были проведены уроки памяти среди студентов 1 курса, а классные руководители провели Уроки Мужества с целью расширения знаний обучающихся о ВОВ; развития чувства гордости за подвиг нашего народа в Великой Отечественной войне.

Пресс- центр колледжа

МЕЖДУНАРОДНЫЙ ТЕЛЕМОСТ
«ДЕНЬ ЕДИНЕНИЯ НАРОДОВ РОССИИ И БЕЛОРУССИИ»

«На двоих одна судьба, одна дорога!»

(Текст песни «Две сестры - Беларусь и Россия»)

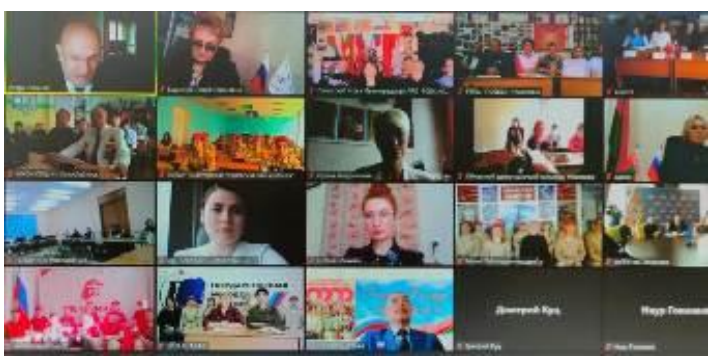

День единения народов Беларуси и России отмечается ежегодно 2 апреля. В 1996 году был подписан Договор о Союзе Беларуси и России. Союзному государству – четверть века. Дата стала отсчётом для развития взаимовыгодных партнёрских отношений и фактически примером для развития интеграции на постсоветском пространстве. За 25 лет пройден немалый путь к тесной интеграции, который раскрыл огромный потенциал для экономик Беларуси и России. Спектр достижений широк – от освоения космоса до строительства Белорусской АЭС.

В непростой период для всего мира, когда до предела обострились негативные геополитические тренды, стало очевидно, что друг познаётся в беде. Находясь под беспрецедентным давлением извне, Беларусь и Россия

вновь показали пример сплочённости и решительности преодолеть любые трудности!

2 апреля 2022 года состоялся Международный телемост «День единения народов России и Белоруссии», в рамках международного социально-образовательного проекта «Великая Победа объединяет народы», по инициативе Заводской районной организации г. Минска РОО «Белая Русь», Республика Беларусь, совместно с ГОБУК ВО «ВГИИК» «Областной центр казачьей культуры», ГКУ «Казачий центр государственной службы.

Участники и приглашенные: школьники и студенты, депутатский корпус, ветеранские и молодежные общественные организации, руководители детско-юношеских объединений Российской Федерации, Республики Беларусь, городов-героев Минска, Москвы, Севастополя, Ленинграда, Волгограда, Мурманска, Республики Крым, Донецкой Народной Республики, Луганской Народной Республики.

С большим интересом обучающиеся группы АМ-105 Камышинского политехнического колледжа присоединились к этому мероприятию. Замечательная видео-экскурсия по городам Беларуси, красивые песни на белорусском языке придали своеобразный колорит встрече. Студенты были горды тем, что стали участниками международного телемоста.

Преподаватель истории Л.Я. Смотрич

СЕССИЯ ЗДОРОВЬЯ

По всей России проходят масштабные мероприятия, акции и месячники, которые направлены на пропаганду ЗОЖ и профилактику правонарушений. В мероприятиях участвуют не только студенты колледжа, но и сотрудники медицинских учреждений, активисты общественных и благотворительных движений, спортсмены, борцы с вредными привычками. Волонтеры раздают листовки, в содержании которых говорится о методах защиты и профилактики заболеваний, освещаются проблемы зависимостей от алкоголя, табакокурения и наркомании, даются отличные советы, как быть здоровым: морально и физически.

В рамках формирования здорового образа жизни среди подростков и молодежи объявлен проект: «Сессия здоровья. Волгоградская область», который работает с 1 февраля по 31 мая 2022 года. Организаторы проекта: ГБУ Волгоградской области «Центр молодежной политики» при поддержке комитета образования, науки и молодежной политики Волгоградской области.

В Камышинском политехническом колледже за проведение пакета профилактических заданий «ЗОЖ-интенсив» отвечает педагог-психолог Соколова Анастасия Владимировна. Под ее чутким руководством со студентами колледжа был проведен ряд мероприятий.

ЗДОРОВЫЙ ОБРАЗ ЖИЗНИ – ЗАЛОГ КРЕПКОГО ИММУНИТЕТА!

В рамках регионального проекта «Сессия здоровья» для студенческой молодёжи состоялся круглый стол на тему: «Здоровый образ жизни – залог крепкого иммунитета!»

Студенты совместно со спикером Галиной Дроновой, являющейся специалистом Волгоградского регионального центра общественного здоровья и медицинской профилактики, рассмотрели аспекты здорового образа жизни, обсудили влияние стресса на организм, важность правильного питания и физической культуры в жизни каждого человека. В своих докладах ребята рассказали о влиянии двигательной активности и закаливания на жизнедеятельность человека, а также о работе и результатах волонтёрского отряда нашего колледжа.

Педагог – психолог Соколова А.В. и фельдшер Кудрякова Л.В. с участниками команды волонтеров «Союз студентов КПК» провели классные часы на темы: «Здоровое питание студента – залог здоровья и успешной учебы», «Тайм-менеджмент студента: как научиться управлять своим временем?» в рамках проекта «Сессия здоровья». Студенты отметили, что после долгого дистанционного обучения при выходе в обычный ритм жизни начинают возникать проблемы с успеваемостью. Иногда бывает сложно замотивировать себя, делать задания по некоторым учебным предметам, впоследствии дела откладываются на потом, в результате чего возникают академические задолженности. Тайм-менеджмент - это особый инструмент по оптимизации времени.

Знание правил тайм - менеджмента в студенческой жизни поможет правильно распоряжаться временем, планировать свой день максимально эффективно, высвобождать часы для личных дел. Во время беседы со студентами затронута тема правильного питания, роль продуктов в режиме питания студентов. Ребята поделились советами, как составлять бюджетный рацион питания. Ребята слушали материал с интересом, а также приняли активное участие в обсуждении актуальных тем.

24 марта 2022 года в ГАПОУ «Камышинский политехнический колледж» прошло мероприятие, посвященное Дню борьбы с туберкулезом, организаторами которого выступили специалисты ГБУЗ «ВОКПД» филиала №1 города Камышин.

Ежегодно 24 марта отмечается Всемирный день борьбы с туберкулезом, целью которого является познакомить молодое поколение с особенностями опасного заболевания, сформировать у студентов представление о здоровом образе жизни, воспитывать бережное отношение к своему организму. Ребятам напомнили о необходимости соблюдения правил личной гигиены, режима дня, ежедневных прогулок на свежем воздухе, участии в спортивных и подвижных играх, необходимости правильного питания. Финалом мероприятия стала **«Белая ромашка»**, изображенная на профилактическом буклете - как символ чистого дыхания, которую вручили всем присутствующим в аудитории.

3 апреля 2022 года в рамках Всемирного дня здоровья студенты Камышинского политехнического колледжа приняли активное участие во Всероссийской акции «10000 шагов к жизни!» Главная цель акции – привлечение граждан к выбору и ведению здорового образа жизни, повышению двигательной активности. Для правильного подсчета шагов участники акции воспользовались мобильным приложением «Человек идущий» и совершили оздоровительной прогулку по разработанному маршруту: от Камышинского историко-краеведческого музея до площади Павших борцов.

В рамках месячника по профилактике противоправного поведения и правонарушений 6 апреля 2022 года у обучающихся группы ТС - 115 под руководством Соколовой А.В. прошло мероприятие «Зона риска». В ходе проведения беседы ребята коснулись следующих тем: правила поведения в общественных местах и массовых мероприятиях, профилактика

табакокурения, употребления алкоголя и ответственность несовершеннолетних за распитие спиртных напитков, употребление наркотиков, поведение в семье. Здоровье - важная составляющая человеческого счастья. Здоровому человеку все дается легко. Он без проблем добивается поставленных целей, не обращая внимания на препятствия. Больной же человек будет думать только как выжить и навсегда избавиться от болезни, не замечая при этом всей красоты окружающего мира. У человеческого здоровья действительно нет цены.

Также, рамках месячника профилактики правонарушений и противоправного поведения среди студентов 1,2,3,4 курсов был объявлен конкурс рисунков, плакатов «Я – жизнь!», который направлен на пропаганду ЗОЖ как необходимого условия становления успешной личности. Ребята в своих рисунках продемонстрировали свое отрицательное отношение к вредным привычкам, зависимостям, показали свое отношение к здоровому образу жизни. Как сказал оратор и политик древнего Рима Марк Цицерон, «Мы должны быть рабами законов, чтобы быть свободными от зависимостей».

Благодарим всех участников акции и сторонников здорового образа жизни!

Пресс-центр колледжа

КОЛЛЕДЖ ВОШЕЛ В ПРОГРАММУ «ПРОФЕССИОНАЛИТЕТ»

С 1 сентября 2022 года стартует программа Минпросвещения России «Профессионалитет», в рамках которой начнут учиться порядка 150 тысяч студентов организаций среднего профессионального образования. В первую очередь речь идёт об основных рабочих специальностях в таких областях, как металлургия, фармацевтика, нефтехимическая промышленность и транспорт.

Камышинский политехнический колледж стал участником федерального проекта «Профессионалитет» государственной программы Российской Федерации «Развитие образования» и вошел в состав двух образовательных кластеров: «Образовательно-производственный центра (Центр Металлургической отрасли)» и «Образовательно-производственный центр (Агрокластер Волгоградской области)». В первый кластер вошли три промышленных предприятия и три региональных колледжа, ведущих подготовку рабочих и специалистов для металлургической отрасли.

Ключевыми партнерами-работодателями второго кластера на базе ВолГАУ выступят восемь предприятий, к нему присоединятся 11 ССУЗов, ведущих подготовку кадров для отрасли сельского хозяйства.

Федеральный проект «Профессионалитет» Министерства просвещения Российской Федерации включен в число стратегических инициатив социально-экономического развития страны до 2030 года и ставит своей целью создание в системе СПО гибкой модели подготовки квалифицированных кадров в соответствии с актуальными потребностями реального сектора экономики.

Подготовка специалистов по программам «Профессионалитета» будет осуществляться на базе образовательно-производственных центров (кластеров), куда входят образовательные организации и индустриальные партнеры проекта – ведущие промышленные предприятия страны.

Заведующий методическим кабинетом Тавкинь Л.В.

***

ОТ ПРОИЗВОДСТВЕННОЙ ПРАКТИКИ – К УСПЕШНОМУ ТРУДОУСТРОЙСТВУ ВЫПУСКНИКОВ КОЛЛЕДЖА

Что важнее в процессе трудоустройства: отличные оценки и диплом о профессиональном образовании? Или опыт работы? Наши студенты КПК без раздумий ответят «И то, и другое». Поэтому с радостью проходят учебные и преддипломные практики, во время которых приобретают и важные навыки и узнают больше о своей будущей профессии.

С 13 по 26 апреля 2022 года в группе Э-202 отделения «Эксплуатация систем электроснабжения» по специальности «Электрификация и автоматизация сельского хозяйства» проходит заключительный двухнедельный период учебной практики по модулю «Выполнение работ по одной или нескольким профессиям рабочих, должностям, служащих». Практика проходила в лаборатории отделения под руководством преподавателя Беляшовой С.А.

Студенты проходят электромонтажную практику в электромонтажной мастерской, где учатся собирать осветительную и силовую электропроводку, изучают электрическое оборудование: предохранители, автомат-выключатели, рубильники, трансформаторы тока и напряжения, силовой трансформатор. Учатся пользоваться инструментами, при этом соблюдая правила охраны труда и технику безопасности.

Со слов преподавателя электромонтажной мастерской Беляшовой С.А. студенты группы Э-202 успешно проходят учебную практику, хорошо осваивают данное направление деятельности. Надеемся, что ребята по итогам учебных практик: слесарной, механической, сварочной и электромонтажной покажут свои знания и навыки на модульном экзамене «Выполнение работ по одной или нескольким профессиям рабочих, должностям, служащих».

Классный руководитель группы Э-202 Самофалова А.Н.

С 23 марта по 12 апреля 2022 года студенты группы С-217 проходили учебную практику «Ручная дуговая сварка плавящимся электродом» в сварочной мастерской ГАПОУ «Камышинский политехнический колледж». Под руководством преподавателя Федосеева А.Ю. и мастера Ромащенко Г.И. ребята учились выполнять горизонтальную сварку пластин встык и сварку в вертикальных положениях под углом 30, 50, 70, 100, 110, 140, 170, 180 градусов встык. С помощью углошлифовальной машины (болгарки)

осваивали резку, зачистку и обработку металла. На итоговом занятии по окончанию учебной практики студенты продемонстрируют полученные навыки при сварке трубы в поворотном положении. Руководители практики отмечают старательность и заинтересованность ребят в обучении. Особо выделяют Беликина, Дмитрия, Шульца Ивана, Мартынова Александра, Покрепа Никиту, Бабенко Николая, Давиденко Владислава.

Ребята с удовольствием посещали практические занятия, многому научились и будут применять полученные навыки уже на производственной практике.

Классный руководитель группы С-217 Гетман Е.Ю.

Учебную практику студенты группы ООП-312 отделения «Технология и организация общественного питания» проходят в учебной лаборатории корпуса Б. **Преподаватель Москвитина О.П**. ежедневно выдает задания обучающимся, на основании которых студенты самостоятельно выполняют практические задания: составляют меню, карты вин и коктейлей. Далее отрабатывают практические навыки в приготовлении и оформлении коктейлей. В учебной практике включен ряд профессиональных компетенций, одна из которых «Организация обслуживания различных видов банкетов и приемов». Именной ей и закончится учебная практика, а обучающиеся отправятся закреплять свои умения и навыки на производственную практику на предприятия общественного питания г. Камышина.

СКОРО ВЫПУСКНОЙ…

В работе каждого преподавателя есть трудная, но очень важная миссия - быть ***Классным руководителем.***

Как бы ни была трудна работа куратора, она, несомненно, нужна детям, поскольку основным структурным звеном в колледже является учебная группа. Именно здесь организуется познавательная деятельность, формируются социальные отношения между студентами. Организатором деятельности студентов в группе, координатором воздействий остается куратор, который непосредственно взаимодействует как со студентами, так и с их родителями, искренне стремится помочь детям в решении их проблем в коллективе. Так, в сентябре 2018 года, приказом директора, была сформирована группа ***Э-103 отделения «Электрификации и автоматизации с/х». А сегодня… это выпускная группа Э-403.***

Группа сплоченная, дружная. Во всех мероприятиях колледжа и города ребята участвуют с удовольствием и занимают призовые места. В этом особая заслуга актива группы: старосты – Шеболдасова Кирилла, ответственных за культмассовую работу Субботина Константина и Шубиной Елены, за спортивную – Обливанцева Алексея и Печаткина Алексея, за работу с ветеранами – Иванова Вячеслава и Забазнова Владислава. Ребята ответственно относятся к своей общественной работе. В группе много способных, увлеченных студентов.

Сплочение коллектива происходит не только в стенах учебного заведения. Ежегодно проводились посещения различных культурных мероприятий и активно помогали в уборке территории колледжа.

За четыре года обучения ребята принимали участие в различных мероприятиях и классных часах и, конечно же, не забывали учиться, получать новые знания и использовать их на практике. Пролетела студенческая пора, настало время отчитаться за не бесцельно проведенные годы – впереди защита диплома. А это значит, что вы должны с честью защитить свой труд, свои знания, вложенные в дипломную работу. Желаю вам достойно пройти через это испытание, защитить диплом на "отлично" и перейти из категории студента в категорию специалиста своей специальности.

Ни пуха вам, ни пера!

Классный руководитель Андрианова И.Ф.

***

ВЕСНА – ПОРА СУББОТНИКОВ!

Нам всем нравится жить в окружении порядка и красоты. Состояние чистоты и благоустройства во многом зависит от нас самих! С наступлением хорошей погоды в Камышинском политехническом колледже стартовал месячник по благоустройству территории колледжа. Все учебные группы выходят на свои закрепленные территории, убирают мусор, прошлогодние листья, опавшие ветки и подметают дорожки.

Благодаря теплой погоде, хорошему и веселому настроению, все ребята с удовольствием работают на благо колледжа, чтобы сделать территорию уютной, красивой, и живописной. Молодежь обязательно нужно привлекать к таким мероприятиям, ведь кто убирает и облагораживает сам – сорить не станет! Своим участием в субботнике каждый студент внес свой личный вклад в благоустройство нашего колледжа.

Пресс-центр колледжа

ОБЩЕЖИТИЕ – НАШ ВТОРОЙ ДОМ!

Общежитие для студента – это его второй дом, где он должен чувствовать себя комфортно. И это действительно так! Какая же студенческая жизнь без посиделок допоздна, без совместного просмотра фильма и песен под гитару. Общежитие помогает найти друзей, стать самостоятельным и вступить во взрослую жизнь, а самое главное, раскрыть свои таланты. И это благодаря нашим воспитателям и педагогам-психологам: Болговой К.М., Юровой Н.Н., Павленко И.Н., Пелипенко С.В., Соколовой А.В. Это они помогут студентам-первокурсникам быстрее и успешнее адаптироваться к новым социальным условиям, освоиться в новой роли и влиться в ряды студенчества. Это они организуют и проводят для студентов различные интересные досуговые мероприятия, чтобы нам не было скучно.

В марте 2022 года в студенческом общежитии КПК прошел урок памяти «Великий сын России - Георгий Константинович Жуков», посвященный

русскому полководцу, прославленному герою многовековой истории нашей Отчизны. Ребята познакомились с хроникой жизни и военной деятельностью легендарного полководца. Первая мировая война (1914-1918 гг.) изменила судьбу Георгия Жукова. 7 августа 1914 года он был призван в армию рядовым, а в мае 1940 года Жуков, уже генерал армии. Студенты внимательно слушали о подвигах Г.К. Жукова, которые неразрывно были связаны с Великой Отечественной войной, разгромом гитлеровской Германии, с Великой Победой. Во всем мире говорили: «Где Жуков – там Победа».

В наше время семья столкнулась с новыми проблемами и в значительной степени утратила многие жизненно-важные функции. В апреле 2022 года в студенческом общежитии состоялась беседа со студентами на тему: «Поговорим о семейных ценностях». Студенты самостоятельно формулировали понятие «семья» - это и маленькая ячейка общества, и маленькое государство со своими жителями. Составили длинный список основных семейных ценностей: любовь, уважение, доверие, поддержка, взаимопонимание и т.д. Поговорили о возможных сложных ситуациях, возникающих в молодых семьях: как сохранить любовь, как научиться планировать свое личное временя для своих близких, как выражать свою любовь.

В честь государственного праздника Всемирного дня авиации и космонавтики воспитателем общежития Болговой К.М. было организовано и проведено со студентами патриотическое мероприятие «Покорители космоса», посвященное 61 годовщине первого полета в космос Ю.А. Гагарина. Ребята прослушали рассказ воспитателя о первых космонавтах СССР, в том числе Ю.А. Гагарине. Узнали об истории развития космонавтики и интересные факты о космосе. Особенно интересно студентам было узнать о быте космонавтов в условиях невесомости: чем и как питаются, как одеваются. В практической части мероприятия студенты подготовили стенгазету: «Он сказал: «Поехали» .

Антуан де Сент-Экзюпери в свое время писал: «Самая большая роскошь на свете – это роскошь человеческого общения». И если вас приглашают на чай, на чаепитие, то это значит, вас приглашают к общению, к дружеской беседе.

На посиделки «Мы за чаем не скучаем» собрались студенты общежития КПК. Ребята познакомились с историей возникновения чайной традиции в России, о его пользе и поделились своими семейными традициями чаепития - рецептами заваривания чая: кто с лимоном, а кто-то с цикорием и душицей. Такое чаепитие с конфетами, пряниками и печеньями и замечательное настроение надолго запомнят наши ребята. Следующее пожелание студентов – собраться за чашкой ароматного кофе.

Благодарим воспитателей общежития и педагогов-психологов за самые лучшие вечера!

Пресс-центр колледжа

***

КРЕПОСТЬ ТЕЛА ЕСТЬ КРЕПОСТЬ ДУХА

Спорт и физические нагрузки необходимы для полноценного человеческого развития и здоровья – это факт. Его признавали еще древние греки, ведь недаром Олимпийские игры занимали такую важную роль в их жизни. Мудрецы древности настолько высоко оценивали роль физических упражнений, что ставили их наравне с наукой и искусством. Благодаря спорту, физическим упражнениям студенты, преподаватели и сотрудники КПК обретают отличное настроение, новые знакомства, укрепляют свой спортивный дух и тело. Ведь в здоровом теле – здоровый дух!

В марте в спортивном зале КПК, корпус А состоялись соревнования по волейболу среди юношей: студентов КПК 1-2 курса и МБОУ СШ № 12 г. Камышин, в рамках формирования ЗОЖ. Команды пришли в «боевой» готовности, с заменами и с группами поддержки (студенты группы М-101, кл. рук. Пелипенко С.В. и АМ-106 кл. рук. Квашнина А.А.). В ходе игр участники показали хорошее знание правил игры, умение самостоятельно принимать решения. Сыграли 4 партии со счётом 4:0 в пользу студентов КПК! Молодцы!

В апреле 2022 г. рамках Дня здоровья в спортивном зале КПК, корпус А прошёл товарищеский матч по волейболу среди команд преподавателей и студентов. Дружеская атмосфера и спортивный задор царили в зале. Было сыграно четыре партии со счетом 2:2, по итогам которых победила ДРУЖБА.

В рамках спортивной программы «Радуга здоровья» в апреле в спортивном зале КПК в корпусе Б состоялась товарищеская встреча по спортивным играм баскетбол среди студентов юношей корпуса А и Б. Игра этой встречи оказалась захватывающей, а борьба упорной. Всего сыграли 4 тайма по 10 минут. Как ни старались хозяева площадки победить, команда корпуса А оказалась сильнее и игра закончилась со счетом 64:41.

Прошли соревнования среди сотрудников корпуса А и Б, которая включала в себя спортивное троеборье: дартс, броски по кольцу, прыжки со скакалкой 30 сек. По итогам в командном зачете победила команда сотрудников корпуса А – 1 место, 2 место у команды сотрудников корпуса Б.

Выражаем благодарность всем участникам спортивной программы «Радуга здоровья» и желаем быть здоровыми, активными и позитивными!

Пресс-центр колледжа

Информационный бюллетень «КПК СЕГОДНЯ!»; Ответственный за редакцию: зам. директора по ВР Щекотова Г.А.; Верстка: секретарь уч.части Самофалова А.Н.Наш адрес: г. Камышин, ул. Волгоградская 47, 403889: Мы в ВК https://vk.com/kpk_kam Наш сайт: kamtk.ru